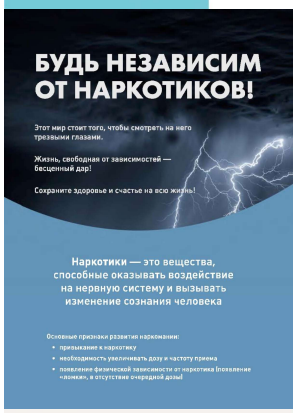

ЛОМАЙ СТЕРЕОТИПЫ
ЧТО МЕШАЕТ БРОСИТЬ КУРИТЬ
9 заблуждений, иллюзий и страхов, которые мешают бросить курить и служат отговорками у курящих
Заблуждение 1
Заблуждение 2
Заблуждение 3
Заблуждение 4
Заблуждение 5
Заблуждение 6
Заблуждение 7
Заблуждение 8
Заблуждение 9
Минздрав утверждает: ты сильнее заблуждений.
НАСТРОЙТЕСЬ НА УСПЕХ И БРОСАЙТЕ КУРИТЬ
#ТЫСИЛЬНЕЕ
8 800 200 0 200
TAKZDOROVO.RU


ЛОМАЙ СТЕРЕОТИПЫ
НАУЧИСЬ КОНТРОЛИРОВАТЬ СЕБЯ – НЕ ЗЛОУПОТРЕБЛЯЙ АЛКОГОЛЕМ
Употребление алкоголя в молодом возрасте
Что такое употребление алкоголя, сопряженное с значительным риском
Советы родителям:
Алкоголь и учеба
Содержание алкоголя в стандартных дозах/порциях различных напитков, выпиваемых за один прием
#ТЫСИЛЬНЕЕ
8 800 200 0 200
TAKZDOROVO.RU
ЦЕНТРАЛЬНАЯ НЕРВНАЯ СИСТЕМА МОЛОДЫХ ЛЮДЕЙ ГОРАЗДО БОЛЕЕ УЯЗВИМА К ТОКСИЧНОМУ ВЛИЯНИЮ АЛКОГОЛЯ, ЧЕМ У ВЗРОСЛЫХ. ХОТИТЕ ОСТАВАТЬСЯ ЗДОРОВЫМИ И УСПЕШНЫМИ – ОТКАЖИТЕСЬ ОТ АЛКОГОЛЯ


Окружающий нас мир многообразен, загадочен и прекрасен. Он стоит того, чтобы смотреть на него трезвыми глазами, жить в гармонии с собой и внутренним миром.
МИНИСТЕРСТВО ЗДРАВООХРАНЕНИЯ РОССИЙСКОЙ ФЕДЕРАЦИИ
Немецкий врач Э. Крепелин в начале XX века писал:
«Последствия алкоголизма не столь страшны, пока полови-на человечества — женщины — почти не причастны к алкоголю. Но когда женский алкоголизм получит распространение, то нашим потомкам будет грозить полная гибель».
Женский алкоголизм
Специалисты Московского научно-практического центра наркологии готовы оказать вам всестороннюю поддержку и помощь в сложной жизненной ситуации.
Материал разработан ГБУЗ «НПЦ наркологии ДЗМ»
РНА АМИН при Министерстве здравоохранения Российской Федерации


АЛКОГОЛЬ
НАРКОТИЧЕСКИЕ ВЕЩЕСТВА
Нарушается
сложная эндокринная регуляция функции женского организма
Становится невозможным
вынашивание и развитие нормальной физиологической беременности
Происходят нарушения
менструального цикла, возникают патологические изменения репродуктивных органов женщины, в т. ч. жировое перерождение тканей яичника
Повреждаются
яйцеклетки, несущие генетическую информацию о будущей жизни
Скорость, с которой развивается болезненная зависимость, обусловлена таким свойством химического вещества, как наркотичность, т. е. способность вызывать развитие психической, а затем и физической зависимости потребителя ПАВ (психоактивных веществ). У одних психоактивных веществ, таких как героин, кокаин, признаки зависимости развиваются после первых нескольких эпизодов употребления наркотических средств. У других ПАВ, таких как алкоголь, наркотическую значительно ниже, но рано или поздно «скомпенсированное» увеличение спиртными напитками накапливает привед-ет к формированию наркологического заболева-ния. Так постепенно и незаметно происходит пере-ход от эпизодического к систематическому употреб-лению ПАВ.
Женщины, пристрастившиеся к алкоголю или наркотикам, испытывают постоянный психический дискомфорт.
Из мучает раскаяние, они постоянно мысленно осуждают свое поведение, укоряют себя за погуб-ленную жизнь, за разрушенную семью, за потерян-ное детей. Настроение меняется по нескольку раз в день, эйфория сменяется глубокой депрессией и наоборот. То они смеются, то они плачут, кричат, бьют посуду, обвиняют всех в своих «неудачах», то становятся угрюмыми и озлобленн. Такие женщины но могут адекватно оценивать свое состояние.
Находясь в состоянии алкогольного или наркотичес-кого опьянения, женщины не обращают внимания на свою внешность: их одежда мержшлива, волосы взлохмачены, лица багрово-синюшны. Скромная, одетая по моде женщина превращается в вульгарную, вечно-пьяную. Появляются сварны поведения, исчезает в безобразными половые связи. Женщи-ны легче мужчин теряют контроль, состояние даже легкого одурманивания протекает тяжелее в нрав-ственном и физическом отношении.
После алкогольных или наркотических эксцессов настроение бывает подавленным, общее само-чувствие — плохим, преследует постоянная устал-ость. Лицо, исключением утренние отеками, теряет форму и здоровый цвет: выступают сосуди-стые сеточки и нездоровая краснота, а белки глаз тонают от лопнувших капилляров, появляются темные круги под глазами. Нарушение работы печени приводит к появлению желтизны кожных покровов и склер. Зубы темнеют, портятся и тело умудает, волосы редеют и выпадают, кришал-ся и тем-неют зубы. Даже когда такая женщина прекращает употреблять алкоголь или наркотики, следы «прошлой жизни» невозможно ничем заказ-сить и скрыть.
Главное — у будущего ребенка на генетическом уровне формируется предрасположенность к развитию наркологических заболеваний!
Даже эпизодическое употребление слабоалко-гольных напитков повышает риск невынаши-вания в процессе беременности, прерывания ее на любых сроках, риск рождения слабого, нежизнеспособного младенца.
Практически всегда употребление наркотичес-ких веществ в очередных напитков во время беременности приводит к множественной сочета-нной патологии ребенка: деформациям че-репа у «новорожденных уникодрафалии, «кап-чатый» губы, «щелья пасти», врожденным порокам сердца, недоношенности плода, низкой массе тела, неврологическим проблемам, задержке физического и умственного развития ребенка. Даже если рождается внешне здоровый млад-нец, зачастую в дальнейшем проявляются тяжа-лые осложнения внутриутробной алкоголиза-ции или наркотизации ребенка, такие как судо-рожный синдром, тяжелые формы эпилепсии, детский церебральный паралич, синдром вне-запной смерти.
К сожалению, несмотря на все достижения медицинской науки, последствия алкогольного внутриутробного поражения необратимы и с трудом поддаются современным методам лечения.


Дети — пассивные курильщики
Желаем Вам здоровья!
КАК оградить ребенка от вредных привычек?
Первые признаки знакомства подростка с наркотиками
Как уберечь ребенка от знакомства с алкоголем?
Что делать, если вы заметили тревожные признаки?
Между прочим:


БУДЬ НЕЗАВИСИМ ОТ НАРКОТИКОВ!
Этот мир стоит того, чтобы смотреть на него трезвыми глазами.
Жизнь, свободная от зависимостей — бесценный дар!
Сохраните здоровье и счастье на всю жизнь!
Наркотики — это вещества, способные оказывать воздействие на нервную систему и вызывать изменение сознания человека


Как уберечь себя и своих близких от принятия наркотиков?
Мифы



Медико-социальные последствия незаконного потребления наркотических средств и психотропных веществ

Наркотические средства и психотропные вещества — это химические соединения синтетического или природного происхождения, оказывающие токсическое действие на все системы и органы человека.

ПСИХОАКТИВНЫЕ ВЕЩЕСТВА
ПАВ
ВЫЗЫВАЮТ РАЗВИТИЕ ПСИХИЧЕСКОЙ, ФИЗИЧЕСКОЙ И БИОЛОГИЧЕСКОЙ ЗАВИСИМОСТЕЙ

Все негативные и пагубные процессы, происходящие в организме наркомана, являются неизбежной расплатой за желание жить в наркотическом тумане.

Свобода, которой дорожит каждый взрослый человек, при употреблении ПАВ растворяется в очередной дозе наркотика, и вот уже наркотическое вещество решает, что делать человеку. Реальный мир, привычный в своем разнообразии, перестает существовать — на смену ему приходит череда мрачных и безрадостных будней в наркотическом бреду, в единственной потребности становится очередная доза наркотика.



ПОМНИТЕ!

- Этот мир стоит того, чтобы смотреть на него трезвыми глазами.
- Жизнь, свободная от зависимостей, — бесценный дар!
- Сохраните здоровье и счастье на всю жизнь!



Материал разработан ГБУЗ «ННПЦ наркологии ДЗМ»



РИА АМИ для Министерства здравоохранения Российской Федерации



МИНИСТЕРСТВО ЗДРАВООХРАНЕНИЯ РОССИЙСКОЙ ФЕДЕРАЦИИ

Медико-социальные последствия

незаконного потребления наркотических средств и психотропных веществ





ПСИХОАКТИВНЫЕ ВЕЩЕСТВА
ПАВ

Центральная нервная система

- Наркотические и психотропные средства оказывают выраженное токсическое действие на все структуры головного мозга. Под воздействием наркотика гибнут клетки жизненно важных отделов мозга. Замедляются процессы передачи сигналов в межнейронном пространстве, что приводит к трудностям обработки и хранения воспринятой информации. Как следствие, нарушаются мышление, память, внимание, скорость реакции. На фоне употребления ПАВ развиваются тяжелые психические и поведенческие расстройства, вплоть до полной деградации личности и слабоумия.

Но и это еще не все!

- За так называемый «мозг» наркоманы расплачиваются головными болями и головокружениями, возникающими из-за нарушения мозгового кровообращения. Резко возрастает риск развития судорожных припадков, эпилепсии, немеют руки и ноги, нарушается походка. Часто наркоманы погибают от кровоизлияния и ишемических инфарктов мозга.

Дыхательная система

- Наркотические средства поражают верхние дыхательные пути, трахею и всю бронхо-легочную систему в целом. Дыхательная система перестает справляться с обеспечением дыхания, наполняясь кровью кислородом, осуществлением газообмена в легочной ткани.
- В результате все органы и системы организма не получают достаточно кислорода, что приводит к снижению работоспособности и памяти, уменьшению скорости реакции и обработки информации, поступающей из внешнего мира.
- Токсическое (отравляющее) действие наркотиков угнетает дыхательный центр, что проявляется изменением частоты и глубины дыхательных движений, вплоть до полной остановки дыхания.

- В бронхо-легочной системе наркоманов происходит накопление мокроты, гноя, слизи и т. д. Развивается хроническое воспаление бронхиального дерева, повреждаются альвеолярные стенки. Восстановление нормального физиологического дыхания человека становится невозможным.

Сердечно-сосудистая система

- Наркотические средства в связи со своей сверхтоксичностью воздействуют на мышечную ткань сердца, именно поэтому сердечная мышца перестает справляться со своей главной функцией — «насоса для перекачивания» крови. Нарушается своевременная доставка кислорода к жизненно важным органам и тканям организма. Каждая клетка начинает испытывать гипоксию (недостаток кислорода). Клетки головного мозга страдают в первую очередь.

Наркоманов часто мучают боли в области сердца, это вызвано нарушениями сердечного ритма и проводимости.

- Размеры сердца значительно увеличиваются: формируется «больное сердце», которое не справляется с нарастающей нагрузкой — развивается хроническая сердечная недостаточность. Острая сердечная недостаточность часто становится причиной внезапной смерти наркомана.

Пищеварительная система

- Желудочно-кишечный тракт также подвергается разрушительному воздействию ПАВ. Поражение начинается непосредственно с полости рта. И вот она, удручающая реальность наркомана, — гнилые зубы, отвратительный запах изо рта и т. д.
- Повреждаются все без исключения органы желудочно-кишечного тракта человека: пищевод, желудок, тонкий и толстый кишечник.
- Возможно развитие хронического гастрита, язвенной болезни желудка и двенадцатиперстной кишки. Резко снижается способность кишечника всасывать важные питательные вещества, в том числе, витамины и аминокислоты. Страдают все виды обмена — белковый, жировой и углеводный.

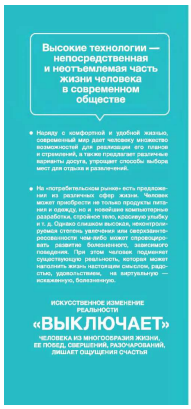
- Также у наркоманов очень высок риск заражения ВИЧ-инфекцией, инфекционным гепатитами B, C.

Репродуктивная система

- Репродуктивная функция человека регулируется эндокринной системой, которая изменяется в ответ на токсическое действие наркотических средств.
- У мужчин падает уровень тестостерона, снижается репродуктивная функция. У женщин, употребляющих наркотические вещества, нарушается функция половых желез, менструальный цикл и овуляция, снижается способность к зачатию и вынашиванию ребенка, многократно возрастает риск формирования врожденных уродств, внутриутробной гибели плода.
- Дети, подвергшиеся токсическому воздействию наркотических средств в период беременности матери, значительно чаще страдают тяжелыми неврологическими расстройствами, трудно адаптируются к внешним условиям, сложнее интегрируются в общество, больше подвержены риску развития психических заболеваний и наркологических расстройствах.

Костно-мышечная система

- Скелет и мышцы — это каркас человека, который поддерживает тело и защищает внутренние органы. Наркотические вещества способствуют вымыванию кальция из костной ткани, что приводит к развитию остеопороза. Кости становятся патологически хрупкими и легко ломаются. Начинаются ломящие боли. Мышцы становятся дряблыми, уменьшается мышечная масса и сила.
- Если наркотические средства попадут в мышечную ткань, может развиться гнойно-некротическое расплавление тканей. Без своевременного лечения происходит омертвление участка ткани, процесс распространяется глубоко в клетки, обнажаются кости, развивается гангренозно-некротическое воспаление.



Высокие технологии — непосредственная и неотъемлемая часть жизни человека в современном обществе

- Наряду с комфортной и удобной жизнью, современный мир дает человеку множество возможностей для реализации его планов и стремлений, а также предлагает различные варианты досуга, утрачивает способы выбора мест для отдыха и развлечений.
- На «потребительском рынке» есть предложения из различных сфер жизни. Человек может приобрести не только продукты питания и одежду, но и новейшие компьютерные разработки, стройное тело, красивую улыбку и т. д. Однако слишком высокая, неконтролируемая степень увеличения или сверхзаинтересованности чем-либо может спровоцировать развитие болезненного, зависимого поведения. При этом человек подменяет существующую реальность, которая может наполнить жизнь настоящим смыслом, радостью, удовольствием, на виртуальную — искаженную, болезненную.

ИСКУССТВЕННОЕ ИЗМЕНЕНИЕ РЕАЛЬНОСТИ
«ВЫКЛЮЧАЕТ»
ЧЕЛОВЕКА ИЗ МНОГООБРАЗИЯ ЖИЗНИ, ЕЕ ПОБЕД, СВЕРШЕНИЙ, РАЗОЧАРОВАНИЙ, ЛИШАЯ ОЩУЩЕНИЯ СЧАСТЬЯ



ПОМНИТЕ!

- Не приносите в жертву свою реальную жизнь!
- Акцентируйте внимание на реальных делах, планах, задачах.
- Стремитесь к достижению успеха в настоящем!



Материал разработан ГБУЗ «ННПЦ наркологии ДЗМ»

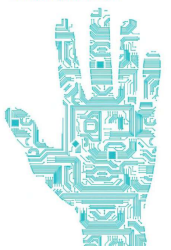


РИА АМИ для Министерства здравоохранения Российской Федерации

МИНИСТЕРСТВО ЗДРАВООХРАНЕНИЯ РОССИЙСКОЙ ФЕДЕРАЦИИ



Нехимические зависимости — иллюзия реальности



Нехимические зависимости — иллюзия реальности

- Мир нехимических болезненных зависимостей очень широк. Наиболее распространенными из них являются:

КОМПЬЮТЕРНАЯ ЗАВИСИМОСТЬ

- В последние 20 лет интернет распространился по всему миру и стал незаменим как в профессиональной, так и в повседневной жизни миллионов людей. Через Интернет делают покупки, общаются, получают информацию по любому мучающему вопросу и т. д. Сложно назвать какое-либо явление жизни, которое бы не затронул интернет.
- Растущая компьютеризация и «интернетизация» российского общества вызвала проблему развития болезненной зависимости от интернета. Бесконтрольное использование интернет-ресурсов детьми и подростками приводит к полному погружению в виртуальный мир (социальные сети, компьютерные игры и т. д.) и снижению уровня включенности в активную реальную жизнь. Это препятствует достижению важных жизненных целей, формированию навыков позитивной коммуникации, конструктивного разрешения конфликтов и социальной адаптации.

СИГНАЛЫ ОПАСНОСТИ!

Психологические проявления:

- навязчивое стремление постоянно проверять электронную почту, посещать социальные сети, играть в компьютерные игры;
- увеличение времени, проводимого за компьютером;
- хорошее настроение возникает только за компьютером;
- невозможно остановиться и уйти от компьютера, даже если свободное время вышло и пора переходить к другим делам;
- другие интересы и семейные дела оказываются заброшены;
- в отсутствие компьютера человек чувствует пустоту, раздражение, у него портится настроение;
- появляются проблемы с работой или с учебой (прогулы, снижение успеваемости или работоспособности, межличностные конфликты и т. д.).

Физические проявления:

- сухость и покраснение глаз;
- головные боли;
- боли в спине;
- потеря веса тела из-за нерегулярного питания;
- пренебрежение личной гигиеной и неопрятный внешний вид;
- расстройства сна (сон недостаточный, прерывистый, тревожный).

ФИТНЕС-ЗАВИСИМОСТЬ

- В современной науке о спорте принято различать спорт для здоровья (утренняя зарядка, пробежки и т. д.) и спорт профессиональный. В настоящее время большое распространение получают экстремальные виды спорта (кайт-серф, бордджампинг, паркур и т. д.). Они могут быть опасными как для детей, так и для взрослых, а в некоторых случаях — и за пределом человеческих возможностей. Все без исключения экстремальные виды спорта несут в себе потенциальную опасность для здоровья человека.

- Чаще зависимость от спорта встречается среди лиц молодого и среднего возраста: спортсменов и людей, ведущих активный образ жизни.
- Важно отличать болезненную спортивную зависимость от обычного увеличения спортом. Как и любая зависимость, она вытесняет другие жизненные ценности, погружая человека в иллюзорный, придуманный мир. При отрыве от спортивных занятий человек зависимый становится раздражительным, подавленным и тревожным. Спорт становится его единственной жизненно важной потребностью, исчезает интерес к окружающему миру, людям, происходит деградация во всех остальных сферах жизни человека.
- Отмечено развитие своеобразного абстинентного синдрома, который возникает при отмене занятий (ломка, появления спортивного зала, фитнеса: появление тревоги, напряжения, раздражительности, мышечных подергиваний, ломящих болей в мышцах и суставах.

Золотые секреты жизни, свободной от зависимости

- Организуйте свое свободное время с пользой для себя и своей семьи, займитесь продуктивным, интересным хобби.
- Жестко распланируйте время, проводимое в спортивном зале, за компьютером, в магазинах.
- Старайтесь чаще встречаться с друзьями лично, приглашайте их к себе и ходите в гости сами.
- Выберите хотя бы один день недели, который вы целиком сможете посвятить общению со своими детьми, родителями, близкими.
- Чаще проводите время на свежем воздухе. Порой обычные пешие прогулки могут стабилизировать эмоциональное состояние и улучшить настроение.
- Замените чтение новостей в социальной сети чтением интересных книг, пополняйте свои знания.



Употребляя энергетические напитки, мы обманываем собственный организм!

Энергетики обладают психостимулирующим действием. Однако это искусственная бодрость! И хорошо, если Вы молоды, сильны и здоровы, в противном же случае в организме могут развиться неизлечимые нарушения, вплоть до возможности летального исхода. Во многих странах продажа тонизирующих напитков в розничных торговых сетях запрещена.

В состав энергетиков входят только разрешенные вещества, которые не требует мер государственного контроля.

Но так ли безобидны эти вещества, а тем более — их сочетание?

ПОМНИТЕ!

- Жизнь прекрасна и разнообразна, она предоставляет множество возможностей
- Не лишайте себя радости жизни, не поддавайтесь искушению сомнительного удовольствия!

Материал разработан ГБУЗ «ННПЦ» наркологии ДЗМ»

АМИ
РНА АМИ для Министерства здравоохранения Российской Федерации

МИНИСТЕРСТВО ЗДРАВООХРАНЕНИЯ РОССИЙСКОЙ ФЕДЕРАЦИИ

ЭНЕРГЕТИЧЕСКИЕ НАПИТКИ — история ещё одного обмана

Безалкогольные энергетические напитки

- В состав энергетических напитков входит вода, синтетический кофеин — основное действующее вещество, углекислота для газирования напитка, витамины и микроэлементы, гуарен и другие биологически активные добавки, сахара или сахарозаменители, синтетические красители и ароматизаторы, делающие напиток более привлекательным на вкус и цвет.

Кофеин

- Кофеин — основной и обязательный фармакологически активный компонент всех энергетиков.
- Кофеин оказывает стимулирующее действие, однако он сам не является источником энергии, а служит, подобно плети погонщика, средством, заставляющим максимально активно, порой на пределе своих возможностей, работать жизненно важные органы и системы человека.
- Кофеин малотоксичен, однако в больших дозах и при регулярном употреблении может вызвать **психомоторное возбуждение, раздражительность, бессонницу, другие симптомы психического и физического истощения, тахикардию, нарушения сердечного ритма, повышение артериального давления, тошноту, рвоту.**
- Педиатры единодушны: детям лучше не пить кофеинсодержащие напитки, так как кофеин может повредить формирующуюся нервную систему. Ребенок ста-ановится раздражительным, капризным, быстро утомляется. Нарушается как ночной, так и дневной сон. Отрицательное влияние на организм может иметь и мочегонное действие кофеина.

Кофеин противопоказан лицам, страдающим эпилепсией, повышенной психической возбудимостью, бессонницей, при артериальной гипертензии, нарушениях сердечного ритма и проводимости, при глаукоме, а также в случаях индивидуальной непереносимости.

- Почки испытывают повышенную нагрузку, организм теряет воду. Вместе с жидкостью выводятся минеральные вещества — в том числе калий, кальций, магний, необходимые для работы сердца, таким образом, регулярное употребление кофеина оказывает негативное влияние на расстующую сердечно-сосудистую систему.

Алкогольные энергетические напитки

- **Сочетанное действие кофеина и этилового спирта** является принципиальным отличием алкогольных энергетических напитков от любых других слабоалкогольных напитков. Механизм одновременного действия нескольких фармакологически активных веществ, оказывающих противоположное влияние на центральную нервную систему, — седативное (этанол) и стимулирующее (кофеин) — является предметом пристального внимания многих исследований.
- Причиной усиленной алкоголизации в случае длительного употребления напитков, сочетающих в своем составе этанол с кофеином, является снижение контроль над дозами, незаметный для потребителя неминуемый рост толерантности, являющийся характерным симптомом пристрастия организма как к кофеину, так и к алкоголю, а затем и развитие патологической зависимости от данных психоактивных веществ.
- Отрицательное влияние алкогольных энергетических напитков на сложные биохимические процессы головного мозга вызывает многочисленные нарушения основных **психофизиологических реакций организма, способствует переходу на употребление более крепких спиртных напитков с последующим формированием алкогольной зависимости.**

Биологически активные вещества в составе энергетических напитков

- Иногда производители энергетических напитков вводят в рецептуру экстракт женьшеня или другие тонизирующие вещества. Считается, что таким образом потенцируется действие кофеина и витаминов.

- Однако при регулярном употреблении энергетических напитков биологические активные вещества могут усиливать и побочные действия энергетиков, такие как возникновение **бессонницы, нервозность, раздражительность, бессонницы, депрессии, тахикардии или сердечной аритмии, психомоторного возбуждения.**
- Часто в состав энергетических напитков входит фармакологически активное вещество — **таурин**, который может вызвать тяжелые аллергические реакции.
- Содержание сахаров в энергетиках весьма высоко, что значительно повышает нагрузку на эндокринную функцию поджелудочной железы. Вследствие этого повышается риск развития сахарного диабета. Частое употребление энергетиков в повышенных дозах может привести к заболеванию сахарным диабетом, особенно в случаях имеющейся генетической предрасположенности.
- В состав тонизирующих энергетических напитков входят также синтетические вещества, искусственные красители, ароматизаторы, усилители вкуса и консерванты. Они используются для увеличения срока хранения и, соответственно, роста продаж. Эти вещества наносят вред нашему здоровью, оказывают токсическое действие на организм человека, и прежде всего, на печень, т. к. именно она выполняет основную функцию обезвреживания чужеродных веществ.

«Бодрость взаймы» неминуемо потребует расплаты в ближайшем или отдаленном будущем. Не позволяйте ставить эксперименты над собственным здоровьем!